

社会福祉法人 十字の園

ふとうの木

(ヨハネ福音書 15 章)

発行：(社福) 十字の園本部事務局
理事長 森本節夫
〒431-1304
住所：静岡県引佐郡細江町中川7220-11
☎ <053> 439-9100 FAX 437-1352

厳しい現実と夢と希望の中で

◇◇ 1999 年度事業計画 ◇◇

社会福祉法人十字の園は、本年度の重点項目として「介護保険導入に向けて」を合言葉に新たな歩みを開始いたしました。以下に理事会提出の理事長としての本年度事業計画書の抜粋を掲載させて頂き、読者のこの一年のご支援とご協力を願います。

1. 介護保険制度移行に向けての準備と体制の完成

最近のテレビ、その他マスコミにおいて、これら制度移行に関して様々な話題と報道が展開されています。介護保険を用いて我々国民はどのようなサービスが受けられるのか、特に「施設は」国民的関心の中で注目されています。特にその第一線で働く職員、中でも看護婦、介護職員に対する働きぶり、言動が注目されているとおりであります。一部報道には大きな疑問と誤解を感じますが、そのすべてを否定できないことが残念であります。特に施設利用者に対する虐待(暴行、抑制、拘束、その他、人権を否定するような言動等)当法人・施設にあってはこれらが皆無であることを信じますが、現在と将来に向けて今一度十分な点検と確認をしたい。その為、更に法人・施設の「基本姿勢」「運営指針」をより明確に示し徹底させる必要を感じます。

2. 施設整備事業

(1) 御殿場十字の園全面改築事業

この計画は平成 10 年度及び 11 年度事業とし

素晴らしい明日に笑顔を…

事務局長 平井 章

こんな 4 コマ漫画がありました。子供『僕の頭には未来がいっぱい』、祖父『わしの頭には昔がいっぱい』、父『わたしの頭の中は現実がいっぱいだ』。自分を振り返ると妙に納得する言葉です。各々の人生史、山あり谷あり、そんな道を通って今日があるのです。♪あなたに嬉しいことがあり わたしに悲しいことがある♪と始まる「素晴らしい明日」の歌を知っていますか。

理事長 森本節夫



理事長

て着々と進行しています。更に事故なく予定通り完成引渡しされることを願っています。現地と本部事務局と連携し事務的事柄も万全を期して参ります。

(2) 御殿場十字の園ケアハウス増設事業

この計画は上記計画に合わせ計画していましたが補助金の予算的事情により継続事業として位置付けられていましたが、この度、協議において建設工期等により大変な紆余曲折がありました。上記工事に引き続き 11 年度及び 12 年度事業として 30 名定員のケアハウス建設の承認内示の予定であります。

(3) 伊豆高原十字の園デイサービス事業計画

地元伊東市の強い要望により、既存施設の改築と若干の増築を含め計画しているが、補助物件の改築であるため施設の用途変更を伴い協議中であるが今年度計画としています。

3. 施設整備長中期計画

(1) 浜松十字の園管理棟及び特養 20 ベッド改築整備事業

建物全体が老朽化している。特に特養 20 ベッド部分については機能的、面積的にも早急な改築の必要を感じています。夢と希望の中で検討したいと思います。

(2) アドナイ館(ケアハウス)増床要望実現

これも多くの切実なご要望と期待が寄せられています。夢と希望の中で検討・研究を始めたい。

♪覚えているなら思い出そう 思い出してかみしめながら 素晴らしい明日に 笑顔に向けて行こう♪と続きます。

高齢者の福祉改革が介護保険制度として迫ってきました。見えない不安を感じてしまいがちですが、十字の園は大丈夫です。もともと制度の無い中で事業を始めました。先見の明ではなく、すべてを神様に任せた先輩たちの信仰を思います。信仰に根差していれば、必要なものは与えられます。素晴らしい明日を造りましょう。

浜松十字の園施設整備計画完成報告

在宅事業が充実しました

浜松十字の園 園長 平井 章

国県補助金、細江町助成金、社会福祉・医療事業団、県社協の借入金により浜松十字の園増築工事が完成しました。4月1日よりデイサービスセンター、ヘルパーステーションの新規事業と、ショートステイ20床で開始しました。

地域交流室は十字の園創設に尽くされたハニ姉妹に因んで「羽仁ホール」、デイは細江町章から「みをつくし」、ヘルパーは「ほそえ」と名付け、それぞれの利用者に喜ばれています。

在宅サービスの利用の仕方

「他人事」と思っていた在宅介護が、ある日突然「自分事」になったりします。施設への入所には1～2年かか

ります。できれば住み慣れた家で住み続けたい。在宅事業はそんなお手伝いをいたします。何よりもまずお電話ください、お教えします。053(436)9535 在宅053(430)4530 ショート事業（細江町・浜松市・引佐町・三ヶ日町） デイサービス事業・ホームヘルプ事業（細江町）

市町村の健康福祉課に申し込むと、十字の園に連絡が入り、利用日が決定します。

◆◆ 歳入歳出決算書 ◆◆ (単位：円)

収入の部		支出の部	
国県補助金	64,585,000	施設整備費	161,175,000
県単補助金	14,517,000	建築工事費	152,250,000
細江町補助金	24,344,000	工事事務費	8,925,000
自己財源	73,557,230	備品整備費	15,827,230
事業団借入金	30,000,000	ショート備品	10,782,230
県社協借入金	20,000,000	デイ備品	5,045,000
本部会計繰入	23,557,230		
計	177,002,230	計	177,002,230

南東側外観



竣工式

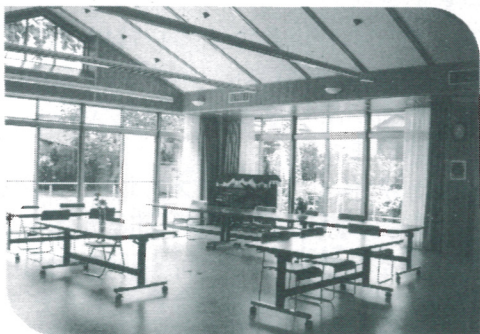

地域交流室（羽仁ホール）



ショートステイ居室（個室8、2人部屋2、4人居室1）



デイサービスセンター みをつくし（E型）



ヘルパーステーション ほそえ

(福) 十字の園豆知識

法人 監事

今号は法人役員としての、重責を果たしていただいている監事とその役割についてお知らせいたします。

先ず以下に十字の園「定款」より監事にかかわる条文を抜粋いたします。

(役員の数)

第4条 この法人には、次の役員を置く。

- (1) 理事 9名
- (2) 監事 2名

(監事の選任)

第8条 監事は、評議員会において選任し、理事長が委嘱する。

(監事による監査)

第9条 監事は理事の業務執行の状況及び法人の財産の状況を監査しなければならない。

2 監事は、前項の監査を行ったとき及び必要

があると認めるときは、理事会及び評議員会に出席して意見を述べるものとする。

(註) 理事の業務執行の状況とは：理事会の適正運営と理事会の議決承認に基づく法人本部事務局及び施設の全ての業務状況と解する。

以上のような定款規則により、法人監事は法人の役員として、法人が行う全ての業務について適正に業務執行がなされているか、定期に又必要に応じ監査を執行するのであります。

以下に現監事をご紹介します。

監事 飯島 謙一

(経歴) 本田技研工業株式会社 管理事務室会計課長、同管理事務室長、同監査室長、株式会社昭和製作所、取締役。

監事 島田 愼平

(経歴) 社会福祉法人聖隷福祉事業団 聖隷浜松病院医事課長、総務課長、事務次長、同三方原病院事務次長、浜名湖エデンの園、油壺エデンの園施設長。

サポーター (第4回)

伊豆高原十字の園事務所



- 1 朝起きて最初にすること、思うことは？
- 2 一番楽しい時はどんなとき？
- 3 どのようなことを大切にしていますか？
- 4 好きな食べ物は？
- 5 定年後にしたいことは？
- 6 自分をひとことで表わすと？



青木 克文
(園長)

- 1 今日も一日頑張ろう！
- 2 風呂上がりの一杯のビール
- 3 神様が共にいることを忘れない
- 4 牛タン塩焼きとカニ
- 5 のんびりした旅行
- 6 昼行燈



三條 洋二
(事務主任)

- 1 子供の寝顔を見る
- 2 料理を作っているとき
- 3 足音をたてずに生活していきたいと思っていますが…
- 4 おなかに入らないガム以外全て
- 5 赤ちょうちんの飲屋のおやじ
- 6 自然の中の単なる生物



熊谷 靖子
(事務員)

- 1 もう30分眠りたい
(聖書を読む)
- 2 一人で過ごす深夜の自由時間
- 3 整理整頓
- 4 パンとチーズ
- 5 ヨーロッパ各地の旅行、長期滞在
十字の園ボランティア
- 6 典型的A型人間



山田 厚子
(主任相談員)

- 1 顔を洗う
- 2 ねてる時、TVをみてる時等、家でゴロゴロしてる時
- 3 いろいろな意味で、事故を起こさない。健康かな…
- 4 たべておいしいもの
くだもの・お肉・お魚とか
- 5 のんびりしたい
旅行にも行きたいですね
- 6 良く言えばおおらか
悪く言えばテキトー

それぞれの地域で <施設往来>

<浜松十字の園> ~Y.K特派員

桜満開の時が行き、今は新緑の草木が春の陽光を受けキラキラと眩しい程です。春の息吹が十字の園を包み込んでいます。利用者とのすれ違いの挨拶も、“いい日になりました”と交わります。思えば1~2月の頃風邪が流行し、点滴とアイスノンを持って居室を走り回りました。“もうすぐ春だから頑張ってるね”と高熱にあえぐ利用者に声を掛け、自分にはっぱを掛けたものでした。悲しい別れも多くありました。

時は4月、午前9時、デイサービスのお迎へのバスがコトコトと新緑の中に消えて行きます。

<御殿場十字の園> ~H.T特派員

昨年、引っ越してきた我が家の竹林に竹の子が芽を出した。竹の子を食べたことがあるが、掘り出すのは初めてである。

近所の方に2本程届けると、翌々日、御重に南天の葉をのせて、竹の子ご飯が届いた。さすがベテラン主婦の味加減に感心する。

十字の園近くの田んぼに水が引かれ、金時山・箱根山系が水面に写し出されている。5月の連休には一足早い田植えが行われる。

季節を感じるさわやかなひとこまであった。

<伊豆高原十字の園> ~A.K特派員

菜の花の日に、本職のラーメン屋さんが来園され、ラーメンとキョーザを入居者のために造ってくださり、皆様、おいしそうに召し上がっていました。「おいしいね」と口々に言われ、笑みをたたえており、今年も、このような行事を数多くやりたいと思います。

<アドナイ館> ~A.S特派員

やっと？ 今更？と言われるのでしょうか？

4月からアドナイ館も入居者と共に介護保険制度について学ぶ会を持つことになりました。

88歳の某氏を含め4名の介護支援専門員がいるから、対策はバッチリ!? しっかり者の入居者の皆さんは、ケアプランを自分で作成する力量を身につけ、マネージャーの出番がないんじゃないかと・・・。(^_^;) アセアセ。

<法人本部事務局> ~M.O特派員

若葉薫るすがすがしい季節と共に、プロ野球シーズンが到来した。シーズンを迎えるに当たり、各球団は即戦力または将来を見据えた新人

選手を獲得し戦力アップを図っている。

社会福祉法人十字の園では今シーズン、21名を補強する。「希望・決意」を胸とした強力な新人職員の採用により、私たちベテラン職員は《戦力外通告》を受けないように努めたい。

人事往来・喜び・悲しみ

<理事・評議員退任>綿鍋義典様 土屋豊年様

永年のご苦勞に対し、感謝状と記念品を贈呈

<評議員退任>濱田政秀様 ご苦勞様でした。

<理事就任>稲松義人様 古川昭様

<評議員就任>古川昭様 笹田ゆかり様

<退職>‡ほんとうにごくろうさまでした‡

☆浜松十字の園 3/31清水喜恵子(看護婦)

3/31今田高子(介護士)

☆御殿場十字の園 2/28岩崎友紀(介護士)

3/31小堀義雄(介護士) 3/31藤巻智美(介護士)

<就職>‡どうぞよろしくお願ひします‡

☆伊豆高原十字の園 1/1石和田茂子(看護婦)

<結婚>‡お幸せに!‡

☆浜松十字の園 11/29豊田くみ子(事務員)

<弔慰>‡心よりご冥福を祈ります‡

☆法人・12月 森本節夫(理事長) 実母

☆浜松十字の園 1月 鈴木郁三(介護士) 実父

ご支援お願ひします!!

〒431-1304 静岡県引佐郡細江町中川 7220-11

社会福祉法人 十字の園

理事長 森本節夫

銀行振替 静岡銀行細江支店 普通 0015345

◆ 予定 (4~6月) ◆

4月 新採用職員辞令交付式、施設運営会議。

5月 監事監査、理事会、評議員会。

御殿場十字の園サテライト型

高根デイサービスセンター開所式

6月 御殿場十字の園全面改築工事定礎式

<あしがき> 3月24~28日:日本キリスト教社会事業同盟主催「第1回キリスト教社会福祉献身キャンプ~ディアコニア学校」を当法人が世話人となり、新築間もない浜松十字の園羽仁ホール(地域交流室)を主会場に、全国から若人19名の参加者で盛会でした。 [Y]

訂正

前号1頁の表題が「捉えられている」となっていますが、「据えられている」の間違ひでした。