

社会福祉法人 十字の園

ふどこの木

(ヨハネ福音書 15 章)

発行：(社福) 十字の園本部事務局
理事長 森 本 節 夫
〒431-1304
住所：静岡県引佐郡細江町中川7220-11
☎ <053> 439-9100 FAX 437-1352

既に捉えられている土台

— 21 世紀に引き継ぐ事柄 — (その 2)

遅蒔きながら新年のご挨拶を申し上げます。
本年もどうか宜しくお願いたします。

さて、前号において法人として 21 世紀に引き継ぐ事柄として、「ディアコニッセの言葉」を引用させて頂き法人設立当時の「母の家」の働き、思いについて共に考え再確認したのがあります。今号も引き続き、第 2 の事柄「十字の園という名前」について考えて見たいと思います。古来より「名は体を表す」と言われるとおり両親は大変な思いと健全な成長を念じ、願いを込めて我が子に命名をいたします。

「十字の園」という名前に決まるまで

(法人創立 30 周年記念誌より引用抜粋)

(鈴木生二談)

この「十字の園」という名前なんだけどねえ、これを決めるについては、中々ゴテゴテした事情があった。僕ははじめはもっと抽象的な名前を考えていたんだけど、ハニ姉妹はとにかくキリスト教でやるんだから、そのものズバリの名前でなきゃダメダという訳ですよ、そこで「十字の園」が決まって、県へ書類を出すために書いて持って行ったんです。県ではこの名前は困る・・・という訳ですよ、社会福祉法人であり公の施設であるホームがそのものズバリの名前なんか付けんでもいいだろう、あまりはっきりし過ぎると言う訳ですよ・・・もう少し何とかならんかと叱られた経験を持っているんです。

♪ひとりの小さな手 何も…♪

事務局長 平 井 章

ビート・シーガーの曲に「ひとりの手」という歌があります。♪一人の小さな手 何もできないけど♪と芹洋子が歌っていたと思います。若くて自信に満ちている時は、己の力で何でもできる気になっていますが、所詮は独りよがり、できたとしても、見えない所で多くの人に支えられてできているのです。年を重ねるごとに、身体の衰え、思考力の低下で、できない事が増

理事長 森 本 節 夫

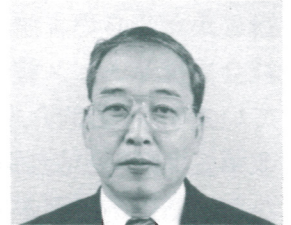

理事長

だけど今になって思えば、本当に一番よい名前を付けたと思っています。私たちにとってあらゆる場合に旗印を明瞭にすることだと思います。最初に旗印をぼやかしてしまうと段々あとずさりして最後には無くなってしまふ可能性が強いと思うんです。・・・

(ハニ・ウォルフの願い思い)

何もなく、神様のみ言葉の約束だけを信じて私たちは神様の奇跡をいっぱい見ました。ですから私たちの心は感謝で溢れています。

神様が約束してくださった天国のエデンの園へ入りたけれど、私たちは罪が多いので入れてもらえません。天のみ使いが炎をもって門を守っていますから。主イエスキリストがご自身の十字架によって、神の国へ入る道を開いてくださいましたから、私たちが入ることのできる国は十字架の下だけです。そこに救いの希望があります。『み言葉を宣べ伝えなさい、時がよくても悪くても』という今日のみ言葉の命令です。神様と証人として伝道をしまししょう。伝道とディアコニー(奉仕)の団体、十字の園。

(昭和 35 年 12 月、十字の園献堂式の日の週報より)

以上、法人設立に関わった主要な 2 人の「十字の園」の名前についての資料をご紹介します。私たちも少しでもこの先輩たちの思いと願いと「信仰」を理解し継承したいと願います。

えてきます。♪でも皆の力を合わせれば 何かできる 何かできる♪と歌は続きます。在宅で介護をするということは、1日365日24時間の戦いです。でも“何とか家庭で”を支えに頑張っています。老人ホームでは、園長・事務員・相談員・介護士・医師・看護婦・栄養士・調理員・介助員等が、それぞれの役割(力)を合わせながらその人の支えとなります。十字の園の在宅福祉サービスを大いに使って欲しいものです。

「21世紀の社会福祉」

御殿場十字の園 園長 上野 貢 一

「21世紀の社会福祉」この言葉を使うのもいささかためらいます。21世紀を目の前にして、社会福祉サービス整備の立ち後れが目立ってきています。「公的介護保険」「社会福祉基礎構造改革」「成年後見人制度」等々福祉の根幹にかかわる施策が矢継ぎ早に出されてきていますが、高齢者の願いや思いと、ボタンの掛け違いはないのでしょうか。優しく介護をしてくれる人がいて、たとえ忙しくてもそんなそぶりも見せず自分の話を聞いてくれる。美味しい食事ができ、

安心して暮らせる。寝たきりや、痴呆になっても、親身になって接してくれる。自分の生活スタイルが守れ、この私という存在を認めてくれるそんな福祉サービスがいい。御殿場十字の園は、28年が経過し建物が老朽化し全面改築を行っています。2000年2月に総合的な複合施設に衣替えします。「利用者主体の福祉サービス提供」を目指します。尚、本工事、完了後にケアハウス30床を計画しています。

施設整備の概要

内容 特別養護老人ホーム 107床
 ショートステイ 10床
 ヘルパーステーション
 在宅介護支援センター
 老人デイサービスB型
 老人デイサービスE型
 身体障害デイサービス
 地域交流室
 診療所（内科・歯科）
 規模 鉄筋コンクリート3階建
 5,723.06㎡
 設計 (株)中川猛一級建築士事務所
 施工 平井工業株式会社

■ 歳入歳出予算書 ■ (単位：円)

| 収入の部 | | 支出の部 | |
|---------|----------------|-------|----------------|
| 国県補助金 | 792,695,000円 | 施設整備費 | 1,254,750,000円 |
| 県単補助金 | 35,176,000円 | 建築工事費 | 1,186,500,000円 |
| 御殿場市補助金 | 100,000,000円 | 設計監理費 | 68,250,000円 |
| 自己財源 | 754,391,070円 | 備品整備費 | 48,215,000円 |
| 事業団借入金 | 650,000,000円 | 土地 | 379,297,070円 |
| 県社協借入金 | 20,000,000円 | | |
| 本部会計繰入 | 84,391,070円 | | |
| 合計 | 1,682,262,070円 | 合計 | 1,682,262,070円 |

* 御殿場市補助金について 11・12年度分を計上（総額は2億円）

浜松・御殿場施設整備の様子

【浜松十字の園増築現場にて】



左より 森本理事長、平井施設長、清水事務主任

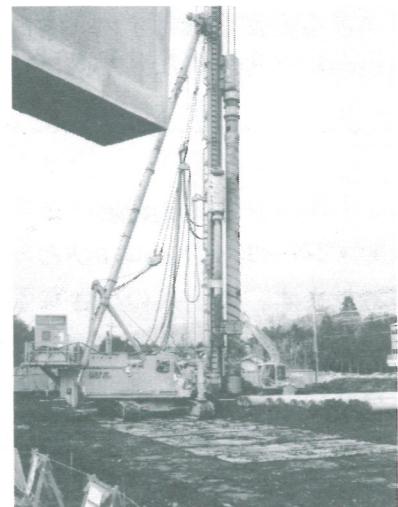

御殿場十字の園 全面改築現場より
 (既存建物を一部解体し杭打ち作業中)

(福) 十字の園豆知識

法人理事会 2

前号は法人役員としての、理事及び理事会についてお知らせいたしました。今号はその2回目として、1月13日開催の評議員会において選ばれご就任を頂く理事をご紹介します。

理事 飯島 英雄

(職業・経歴) 遠州栄光教会主任牧師、元(福)友愛社会館理事、現(福)聖隷福祉事業団評議員、(学)聖隷学園評議員

理事 伊東 真英

(職業・経歴) 細江町社会福祉協議会会長、細江町長

理事 稲松 義人(新任)

(職業・経歴) (福)小羊学園理事長、若樹学園施設長、元同左事務局長

理事 長谷川 力

(職業・経歴) (福)聖隷福祉事業団理事長、

(学)聖隷学園理事、元・有料老人ホーム協会理事長

理事 長谷川 了

(職業・経歴) (学)聖隷学園理事長、(福)聖隷福祉事業団理事

理事 平井 章

(職業・経歴) 浜松十字の園施設長、法人事務局長、元・アドナイ館施設長

理事 広村 暁

(職業・経歴) アドナイ館施設長、元・浜松十字の園施設長、御殿場十字の園施設長

理事 古川 昭(新任)

(職業・経歴) (学)聖隷学園監事、(株)タイム

理事 森本 節夫(代表理事)

(職業・経歴) (福)十字の園理事長、元・御殿場十字の園、浜松十字の園、森町愛光園(聖隷福祉事業団)施設長、現(福)聖隷福祉事業団評議員、(学)聖隷学園評議員

(あいうえお順)

サポーター(第3回)

御殿場十字の園事務所



- | | |
|-----------------------|-----------------------|
| 1 一番大切なものは? | 2 最近読んだ本の名前は? |
| 3 仕事以外にやってみたいことは何ですか? | 4 旅行に行ってみみたいところは? |
| 5 好きな食べ物は? | 6 誕生日にプレゼントしてもらいたい物は? |

竹上志奈子

- わたし
- 超図解一太郎8(応用編)
- スカイダイビング
- ドイツ・イギリス・シチリア島 etc
- 牛たんとチョコレート
- 特に無いけど、強いて言えば
セントバーナード?

澤田美恵子

- 子供達
- あなたは私の手になれますか
- 一日中映画をみる
- イタリア
- 嫌いな物がないから
ほとんどの物は好き
- 特に無い

田内博夫

- 心
- かきこじぞう
(小二・息子のこくごの本より)
- カヌーによるユーコン川(カナダ)下り
- 屋久島
- 地鳥を使用した“親子丼”
- ヨーヨーマのCD

上野貢一

- 二人の息子達
- 「勝海舟の人生訓」童門冬二著
- シャガールの聖書物語の挿絵を観てみたい。
- 南フランス(印象派の画家達の思いを感じたい)
- 沼津港湾の「鮎文」の寿司
- 誰かくれる人がいるの?



(左より 田内、上野、竹上、澤田)

それぞれの地域で <施設往来>

<浜松十字の園> ~Y.K特派員

年が明けて、めっきりと寒くなり、浜松にもめずらしくぼたん雪が舞っています。郵便物を届けにお部屋を回っていると、かわいい柄のチャンチャンコを着たKさんが陽だまりのソファでゴロンと背を丸めて昼寝のご様子。そう云えば、先日ラジオからこんな投稿句が聞こえてきたのを思い出しました。

“母傘寿 手鞠のように 眠りけり”

在宅サービスの増築部分の建物も塀囲いや足場が取り外され、内装工事に移っています。

春には完成です！

<御殿場十字の園> ~H.T特派員

12月17日、平坦に整地された建設予定地に長さ15m、直径60cmのコンクリートパイプが打ち込まれている。1月上旬までに、155本のパイプが打ち込まれる予定だ。

工事の様子を写真に撮っていると、葉が見えない位に、沢山真赤に実の付いたピラカンサスが目に入った。そばには、取り残された柿が2個、白色の芝桜も咲いている。ほっとする師走の一コマでした。

<伊豆高原十字の園> ~K.A特派員

12月に入り何かと慌しくなってきました。施設では、クリスマスに向けて、クワイアーを行い、祝会の準備を進め、入居者の方々の忘年会、餅つき、新年を迎えては新春初顔合せ、新年会と行事が続きます。

いろいろなことが次々にあるのですが、新しい年が始まるとの実感が湧きません。

1月に入って「1999年」と度々書いていくうちに実感が湧いてくるかもしれません。

<アドナイ館> ~A.S特派員

施設の行事。クリスマスに重点が置かれてあたりまえと思っていたら、信仰の自由を保障するならば、キリスト教や神道以外の行事もすべきでは？という指摘が。じゃあ4月4日に甘茶をかけて、8の日にみかぐらうたを唱え一日5回メッカに向っておじぎして……？

やっぱりイエス様がうちの神様だよー!!と

言いながら、初詣で願い事してたりして……。

<本部事務局> ~M.O特派員

今年の干支は「卯」。

十二支の中でも、卯（うさぎ）のイメージからして、温厚で愛嬌があることから、多くの方々から好かれているようです。

今、社会福祉法人十字の園は、浜松また御殿場の地で、新たな事業展開を図ろうとしています。

私達も、地域・社会から慕われるよう、一層努力していきたいと思えます。

人事往来・喜び・悲しみ

<退職> †ごくろうさまでした †

☆伊豆高原十字の園 12/31土屋康美(看護婦)

☆アドナイ館 12/31石原幸代(介護士)

<転勤> †どうぞよろしく †

☆浜松十字の園からアドナイ館

12/1三輪真理子(介護士)

<結婚> お幸せに！

☆御殿場十字の園 10/12矢野美代子(旧姓:岩瀬)

<弔慰> †心よりご冥福を祈ります †

☆御殿場十字の園 12/30田中義典(介護士)(実母)

御後援下さい!!

〒431-1304 静岡県引佐郡細江町中川 7220-11

社会福祉法人 十字の園

理事長 森 本 節 夫

銀行振替 静岡銀行
細江支店 普通 0015345

◆よてい(1月~3月)◆

- 1月 理事会、評議員会 御殿場十字の園ケアハウス創設事業協議書提出
- 2月 日本キリスト教団東海教区社会福祉フォーラム。浜松十字の園(仮)在宅サービスセンター竣工引渡し予定
- 3月 理事会、評議員会 伊豆高原十字の園デイサービスセンターB型・事業計画書提出

<あとがき>

新年 明けまして おめでとうございます。すばらしい初日の出とともに、新たな一年がスタートいたしました。

皆様方にとって、今年も良い年でありますように！そして、本年も「ぶどうの木」のご愛読の程、よろしく願い申し上げます。 牛